

Recreatiezoneringsplan Peelvenen vastgesteld

Eerder berichtten wij uitgebreid over het recreatiezoneringsplan dat door Staatsbosbeheer (SBB) werd opgesteld. Wilt u dit nog eens nalezen, gebruik dan deze link: <http://www.wbdp.nl/recreatiezoneringsplan-peelvenen>.

Inmiddels is het plan door SBB vastgesteld. U kunt het (incl. de 'Toolbox' met de uitleg bij de verschillende zones) vinden op: <https://www.staatsbosbeheer.nl/over-staatsbosbeheer/projecten/de-pelen-recreatiezoneringsplan>.

Daar vindt u ook de 'Reactienota' waarin alle inspraakreacties en antwoorden verwerkt zijn.

Het zoneringsplan wordt nu aangeboden aan provincie N.-Brabant voor vaststelling i.h.k.v. het Natura2000-Beheerplan. (Deze procedure kan mogelijk nog leiden tot wijzigingen.)

Veranderingen in het plan

Een verschil ten opzichte van de vorige planversie is dat in het 'middengebied', tussen de Deurnese Peel en Mariapeel in, de oranje kleur voor het grootste deel is veranderd in geel (zie de legenda in het kaartje hiernaast). Alleen rond de Hoeve Willem III is het oranje gebleven. Deze verandering is o.a. gedaan op verzoek van de bewoners in dat gebied. Ook WBdP vindt de verandering positief, omdat wij van mening zijn dat intensievere recreatie in het centrum tussen de twee Peelen in niet thuis hoort. Wij denken echter niet dat de kwalificatie 'Zone B; recreatief medegebruik' voldoende is om de recreatie af te leiden naar buiten en naar de randen van de Peel, zoals eerder is afgesproken.

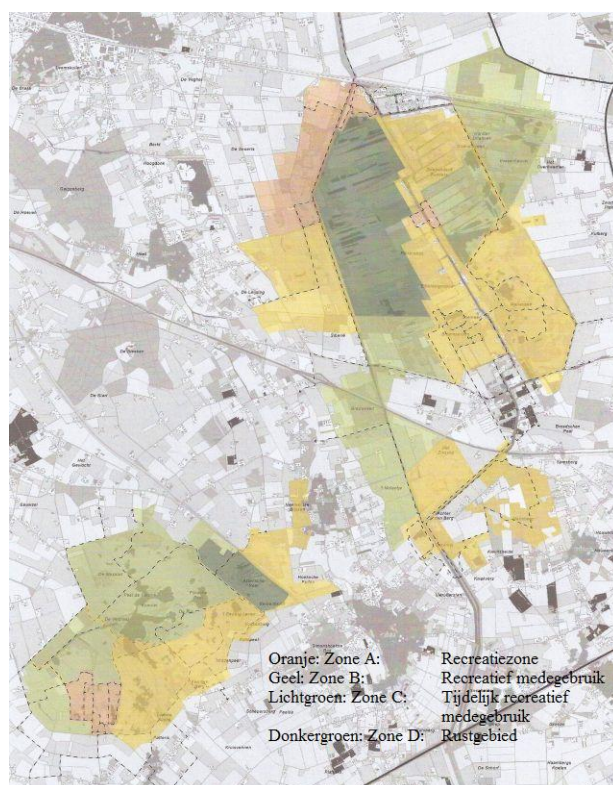

Een tweede wijziging betreft de donkergroene delen. In de vorige versie van het zoneringsplan was deze 'Zone D; rustgebied' gedurende het hele jaar niet toegankelijk. Daarop kreeg SBB veel protesten, waarin o.a. werd gesteld dat het 'struinen' (vrij wandelen, ook buiten de wegen en paden) in de Deurnese Peel mogelijk moest blijven. Nu is geregeld dat wandelaars er gedurende de perioden van 1 december tot 15 februari en van 15 juli tot 1 november (buiten het broedseizoen en buiten de vogeltrekperiode) over de aanwezige laarzenpaden mogen wandelen. In de 'Toolbox' staat ook nog: 'Voor Deurnsche Peel toegankelijk onder specifieke voorwaarden.' Het is ons niet duidelijk wat daarmee bedoeld wordt. Het lijkt er in ieder geval op dat struinen niet meer mogelijk zal zijn en dat wandelen alleen toegestaan is buiten het broed- en trekseizoen. Wel is er in deze 'Zone D' meer mogelijk dan in de vorige planversie, waarin de toegang het hele jaar verboden was. Daarmee is het verschil tussen 'Zone C' en 'Zone D' nu een stuk kleiner geworden dan eerst. Beide zones zijn nu toegankelijk buiten het broed- en trekseizoen. Verschil is wel dat bij 'Zone D' staat dat de paden niet onderhouden zullen worden en dat fietsen daar nergens is toegestaan. (Zie de 'Toolbox' via de tweede link in deze nieuwsbrief.)

Onduidelijke vlekken

SBB noemt het zoneringsplan een 'vlekkenplan'. Het geeft globaal een richting aan, maar moet voor een groot deel nog nader ingevuld worden. Dat maakt het plan voor ons lastig te beoordelen. Bijvoorbeeld: *'Wandelen op daarvoor opengestelde paden'*. Welke paden zijn dat? Zijn het de nu al aanwezige paden, en zo ja welke daarvan? Kunnen er behalve de nu aanwezige paden ook nog paden bijkomen (dat kan een groot verschil maken)? Hetzelfde geldt voor *'Fietsen enkel op daartoe bestemde paden'*.

Daar komt bij dat het verschil tussen de zones soms maar subtiel is. We noemden hierboven al het kleine onderscheid tussen 'Zone C' en 'Zone D'. Echter ook het onderscheid tussen 'Zone A' en 'Zone B' is lastig te maken. Kijk de 'Toolbox' (via de tweede link in deze nieuwsbrief) er maar eens op na.

Het probleem daarmee doet zich nu al voor. De dorpsraad Liessel wil een knuppelbrug naar de veenputten in het zuidelijk deel van de Liesselse Peel. WBdP is daar geen voorstander van. Het betreffende deel van de Peel is aangeduid als 'Zone B'. Maar op basis van de 'Toolbox' is het heel lastig om uit te maken of een dergelijke nieuwe voorziening toegelaten is of niet.

SBB stelt in haar 'Reactienota' (te vinden via de tweede link in deze nieuwsbrief): *'In de vervolgfase wordt bekeken of en waar een uitbreiding of aanpassing van de recreatievoorzieningen gewenst zijn. Het betekent niet dat in de gehele zone alles kan, maar het betekent dat de zone een zoeklocatie kan zijn. Over nieuwe voorzieningen zal met de belanghebbenden gesproken worden. Daarnaast zullen de verplichte (natuur)vergunningen aangevraagd moeten worden. Hierin wordt door het bevoegd gezag de afweging gemaakt of deze voorzieningen mogelijk een verstorend effect hebben op de Natura2000 doelsoorten en daarmee wel/niet gewenst zijn'*. Nou: wie dus

gedacht had dat met het zoneringsplan de problemen opgelost zouden zijn betreffende de vragen waar nu welke vorm van recreatie al of niet toegestaan is, komt dus bedrogen uit!



De omgeving van de Peel is niet bij het plan betrokken

Ons hoofdcommentaar op het zoneringsplan kan hetzelfde zijn als in onze zienswijze op het ontwerp-plan: de omgeving van de Peel is onterecht niet bij het plan betrokken. Er is niet gepoogd om de recreatie zoveel mogelijk af te leiden van de kwetsbare Peel zelf.

Het alleen focussen op de drie grote

Peelrestanten is het 'slachten van de kip met de gouden eieren'. De Peelregio als geheel, met een gevarieerd aanbod, inclusief voldoende wandel- en fietsmogelijkheden in de randzones van de Peelkernen, moet de insteek zijn van het zoneringsplan.

De natuurgeleding (waar ook WBdP toe behoort) heeft dit aan de orde gesteld in de IGC (Integrale Gebiedscommissie Peelvenen). Dat heeft er toe geleid dat de voorzitter van de IGC hiervoor aandacht heeft gevraagd in het bestuurlijk overleg Peelvenen. Besloten is dat de IGC zal inventariseren/adviseren hoe zo'n 'integraal' zoneringsplan opgesteld zou kunnen worden.

P.S.: WBdP wijst daarbij nadrukkelijk op het volgende: wanneer de omgeving wèl bij de zonering betrokken wordt, dan zullen de kleuren die nu in de Peel zijn ingetekend naar alle waarschijnlijkheid anders worden. Nu is de zonering er op gericht om alle recreatie in de Peel zelf op te vangen. Met de omgeving er bij kan -en moet- dat anders. SBB schrijft daarover in haar 'Reactienota': *'Als er bredere regionale recreatiezonering plaatsvindt, geeft dat wellicht aanleiding om de voorgestelde recreatie zonering van de Natura2000 aan te passen.'*

We zijn benieuwd hoe het verder zal gaan!

Steun Werkgroep Behoud de Peel

Stichting Werkgroep Behoud de Peel is voor haar inkomsten hoofdzakelijk afhankelijk van giften en donaties. De financiële situatie van de stichting is kritisch. De laatste jaren is het financiële resultaat ondanks zuinig beheer steeds negatief en wordt ingeteerd op de reserves. Extra ondersteuning is zeer welkom.

Stichting Werkgroep Behoud de Peel, Lavendelheide 27, 5754 EA Deurne
0493-319610 www.wbdp.nl info@wbdp.nl NL25 TRIO 0338 4953 47